



# 新北市 第18期 空大校友會刊

立案證書 / 北府社團字第1012998835號  
發行單位 / 新北市國立空中大學校友會  
發行人 / 塗吉昌 總編輯 / 林文玲  
會址 / 新北市蘆洲區永樂街38巷33弄56號4樓  
聯絡電話 : 0932-104-273  
E-mail / abc3572@yahoo.com.tw  
(歡迎投稿 請寄至上列郵址)

## 上任感言 塗理事長吉昌

感恩校友與各位理監事的支持，使個人有機會擴大為校友服務，個人將秉持大會所通過的工作計畫與預算去執行，確實做好本會校友聯誼、宏揚校譽、切磋學術及服務社會等四大宗旨。

校友會自創會以來，在歷任理事長和理監事運籌帷幄，以及所有會員與工作團隊支持努力下，本會一直保有良好的聲名，深受友會稱許，亦得中心及母校師長的高度讚賞，有著"北二校友會是空大校友會櫥窗"之令譽。今後，希望能在此基礎上繼續結合諸位先進和全體校友與工作團隊的心力群策群力，繼續為新北校友會努力，也但願我們能協力再造新局。



欣逢本屆任內第二年是本校友會成立20週年慶之時，以人的成長來說，滿20歲是重要的日子，也是要進入一個新的里程碑。在未完全規劃慶祝方式之前我有一個計畫，容我先向各位做簡單說明，就是製作一本20週年紀念專刊。這是一大工程，因此特別聘請具有編輯經驗且文學造詣極佳之林文玲學姊為總編輯，相信在她努力之下出版的專刊一定精彩可期。

至於其他慶祝方式待我們再共同一起來好好規劃。再次感恩各位好朋友、各位理監事的愛護，謝謝！

## 為空大挹注社會力量展現空大新時代風貌

空大向來是一所最為與眾不同的學校，與社會的脈動緊密相關，不僅學生來自於社會各行各業中的菁英，更因為空大的學生與校友長期以來為台灣社會貢獻了不同的社會力量。尤其是畢業後的校友，擔任起的是雙向的媒介角色，一方面將在空大所習得的專業知能奉獻、服務於社會，另一方面則反饋給母校空大，帶進新世代的生源與長期支持的資源。可以說，空大校友對於空大的認同與肯定，以及為此挹注的穩固社會力量，是未來空大要展現新時代風貌的重要基礎！

個人自今年接任本校台北暨新北學習指導中心主任以來，即積極運籌謀思雙北中心的版圖壯大事宜，期盼透過兩個中心的資源整合與分工合作，以求發揮一加一大於二的效應。當然，在我們行政團隊捲起袖子、全心全力投入的同時，我們也獲得了來自於同學與校友們的關懷跟鼓勵，也深切期待最死忠的校友們繼續相挺，支持空大的發展，廣續永續經營的力量。時代在變動，環境在變動，思維應該也要隨之變動，如此，才能在新的時代裡展現空大嶄新的風貌。

最後，個人要代表台北中心、新北中心以及國立空中大學，對於永遠站在我們這一邊的摯友跟戰友，致上最誠摯的謝意，更期望校友會在未來能夠更加茁壯！



國立空中大學台北暨新北學習指導中心主任 沈中元  
暨全體行政團隊同仁

## 104年乙未新春團拜

時間：104年2月27日

地點：新北市蘆洲區集賢路395號

感謝劉代理校長仲容博士的蒞臨，讓這次的新春團拜增添不少光彩，並捐款3000元贊助這次的活動。還要謝謝台北、宜蘭、基隆、花蓮、桃園等校友會的熱心參與，不但捐款還提供摸彩獎品。感恩本會的名、榮譽理事長、顧問；名譽理事、常務理監事、理監事，及理事長暨工作團隊等共襄盛舉。捐款、獎品樣樣都來了，尤其是周添福顧問還提供一箱紅酒，讓大家盡興的享用。

主持人由義進常務理事與素含學姐搭配，兩位妙語如珠的主持功力，讓現場從頭到尾沒有冷場過。尤其是在猜燈謎的時候，人人都拿出自家本領來搶答，甚至有的還在抓頭想答案時，已經有校友搶答走了。這幾題燈謎是由監事何淑娟所書寫，會後被基隆校友會蕭前會長淑如借去重用。

餐會中也頒發理、監事的當選證書及工作幹部的聘書，讓各校友及友會的校友認識本屆的理監事及工作團隊成員，便於日後彼此間的聯繫或是溝通，大家更有親近之感，期待讓我們這一屆校友會辦理各種活動皆能夠順暢成功。

# 如何做好幹部的工作

榮譽理事長 / 高伯宏

## 壹、前言

今天<103.12.26>的工作小組會議塗理事長還安排了「幹部訓練」，要我來跟本屆的工作幹部上課，會前我要理事長傳一份名單給我參考，結果一看，13位幹部中，除了2位未就序外，其餘11位，就有9位是老人，我是說有歷練、有經驗的人。您們過去對校友會所做的貢獻，大家都看在眼裡，我心裡想這還用訓練嗎？您們的「武功」已經在我之上，不在我之下。

雖然您們武功高強，但是有一件事也許您們不知道，什麼才是「武功的最高境界」，有人說「刀槍不入」、「忘了武功」、「無招勝有招，無劍勝有劍」；但我覺得有一句話形容的蠻貼切的：「您已退出江湖，但江湖仍有您的傳說」。今天大家踏入江湖，就要修練成「武功的最高境界」，那天退出江湖，離開校友會，仍受到校友的懷念，一直有各位的傳說。

我一直想退出江湖，看能不能達到「武功的最高境界」，但遇到新北市校友會改朝換代，塗理事長又很客氣的把我請下山，要我傳授各位武功，小弟我雖不敢當，但不好違命，只好恭敬不如從命，但今天的「幹部訓練」我們不要把他當做訓練那麼嚴肅，就當做是閒話家常，比較沒有壓力。

## 貳、從「服務奉獻」找到人生的價值

人生價值何在？國父說「人生以服務為目的」、「要立志做大事，不要做大官」。我認為人生的價值應該以「服務奉獻」來計量：

1. 服務國家、2. 服務社會、3. 服務人群(服務校友)。

其次，人生的價值應該是一種「心性的修煉」；工作幹部應該學習以服務奉獻的精神，來幫助他人，以利益他人來成長自己，這才是人生的價值和真義。

1979年獲得了諾貝爾和平獎的德雷莎修女，一生奉獻給教會。社會上許多義工、志工、愛心媽媽等.....都是「服務奉獻」的最佳說明。

工作幹部就好比「義工」，有人說這是一種「義」不容辭的「工」作，是出自歡喜的發心，心甘情願、滿懷喜悅、無怨無尤的胸懷來為校友服務。

## 參、基本認識—知己知彼、百戰百勝

### 一、法令：

人民團體係基於興趣、職業、信仰、地緣或血緣之所同，依「人民團體法」組織成立之團體。其成立目的在結合各行、各業、各階層的民眾，共同貢獻智慧與力量服務人群，有效運用人力及物力，促進社會之安和樂利。

依人民團體法第4條規定，人民團體的種類有職業團體、社會團體與政治團體等3大類；校友會屬社會團體，係基於志趣、信仰、地緣或血緣之相同而組成之團體，其性質較著重社會層面，純以個人興趣之滿足或理想之實現為目的。

## 二、沿革：

「國立空中大學臺北第二學習指導中心校友會」創會於85年9月22日，97年8月3日轉型立案，迄今18年。歷屆理事長：

立案前：高伯宏、黃洲信、廖鴻銘、朱瑩琦、周東、唐景松。

立案後：陳敬鵬、李志仲、賴麗如、塗吉昌。

## 三、組織：

新北中心畢業生計2,896人（98下），入會校友一般會員○○○人，永久會員○○○人、年度會員○○人（設定目標：達成永久會員○○○人），創造百萬基金目標。

## 四、團隊：

理事會理事15人，候補理事5人，監事會監事5人，候補監事1人，秘書處幹部13人，榮譽理事長、顧問、名譽理事○○人。（人數超過300人，採會員代表制）

## 五、宗旨：

校友聯誼、學術研究、服務社會、宏揚校譽。

## 六、目標：

建構「溫馨、尊榮、進步、優質」的校友會。（未來2年目標或口號為何）

## 七、榮譽：

獲得新北市政府101年度績優人民團體評鑑甲等獎。

## 八、章程：

會務運作的最高憲法。（理事會、監事會、會員（代表）大會）

## 九、友會：

1個校友總會、14個地區校友會。

## 肆、策略規劃—內政與外交

### 一、外交：

陳前理事長敬鵬角逐校友總會理事長失利，重要的因素之一就是「外交失利」。

所謂「弱國無外交」，新北校友會在14個地區校友會中算是「強國」，外交就是國力的展現。因此未來2年如何拓展外交，廣結善緣，是很重要的工作。特別是如何與新竹、台中、高雄三個友會重拾友誼，端賴各位幹部費心。

103年12/28花蓮、104年1/4台北，1/18基隆都要召開會員大會，塗理事長均將組慶賀團參加，好的開始是成功的一半，記取教訓，做好外交，強化新北校友會在空大的影響力。

## 二、內政：

### (一)服務校友新觀念

1. 典範校友會指標—理監事投入、幹部負責、校友團結、會務合諧、能量充沛、刊物定期、財務健全。
2. 以校友為導向的服務熱忱—知校友需求、聽校友建言、讓校友參與。
3. 服務型社團新形象—發掘我們的強項、強化競爭優勢。
4. 空大樹，連理枝—枝幹一體，枝葉相持、枝繁葉茂，創造師長、學弟妹、校友三贏。
5. 行政透明、廉潔正直。

### (二)找到服務核心

#### 80/20法則：

大部份的產出、結果、或酬勞，常是出自一小部份的投入、原因、或努力。例如：  
20%的產品或客戶，涵蓋了約80%的營業額。80%的時間裡，你穿的是你所有衣服的20%。  
20%的駕駛人，引起80%的交通事故。因此少數人，卻造成主要及重大的影響。

從行銷學角度，企業應該在佔80%營業額的那20%顧客身上，付出最多的服務來讓他們覺得滿意，想辦法永遠留住客戶，才能保住核心顧客。

找出20%核心校友（他們創造了新北校友會80%的活力）：理監事、工作幹部、榮譽人員、常參加活動者、有提供贊助樂捐者、永久會員、年度會員…。

### (三)會務推展面向與構想

1. 落實工作計畫。
2. 舉辦聯誼活動，增進校友團結。
3. 廣拓財源（永久會員吸收，提撥基金孳息）。
4. 出版會刊、通訊錄、專刊、紀念特刊（20周年）。
5. 提倡社會公益（捐血、義剪、揮毫、響應賑災捐款、捐書（衣服）、老人院、育幼院、關懷身障、志工服務）。
6. 關懷並參與社區發展（淨山、淨灘、美化社區）。
7. 建構網路資訊服務（線上報名、新北中心網頁—校友園地未更新）。
8. 舉辦專題講座、學術研討會、座談會。
9. 幹部培訓（成長營）。
10. 完善檔案管理（歷史傳承）。
11. 表揚校友楷模（激發士氣）。
12. 整合校友網絡（資源整合與運用）。
13. 推動綠色生活（環境保護、自然生態保育等課題）。
14. 協力夥伴關係，協助母校及中心校務發展（畢業典禮、畢聯會、招生、選課輔導）。
15. 異業結盟（合作廠商或企業）。

16. 配合校友總會各項運作。(104年1月15日前推派會員代表)
17. 與友會密切互動(廣結善緣, 形成聯盟)。
18. 參與人民團體評鑑, 爭取榮譽(了解評鑑項目及內容)。

#### 伍、結語

之前我在台北市政府服務, 做為人民公僕, 這句話最能代表公務人員的心聲: 「哭聲、罵聲、誹謗聲, 聲聲得聽; 大事、小事、複雜事, 事事得辦」, 公務人員為民眾服務, 校友會為校友服務, 基本上都是以服務為目的, 因此「每一種聲音都要聽進去, 每一件事情都要辦下去」。



校友會的服務工作跟賣便當一樣, 都是以「顧客」(校友)為導向, 要人家捧場、光顧, 先要建立起好口碑, 做好技術傳承, 注入濃厚人情味, 用心服務, 才能永續經營。

「助人為樂, 服務最榮」, 「多付出, 少計較」, 是工作幹部必須要有的胸襟, 願與各位幹部共勉之! 希望今天的「幹部訓練」, 帶給您: 歡心學習! 滿足收穫! 快樂成長! 新的一屆, 新的一年, 祝福會務運作順利, 也祝福大家洋洋得意。

### 校長張繼昊博士榮退餐會

時間: 104年1月23日

地點: 新北市蘆洲區集賢路395號(大風車餐廳)

在塗理長精心策劃下, 特邀台北、新北二中心沈主任中元博士, 及北區五大校友會(台北、新北、基隆、宜蘭、桃園)的校友共襄盛舉、熱心參與, 來為校長張繼昊博士的榮退慶祝一番, 一共席開11桌, 熱鬧非凡。

餐會中的節目表演, 大家勁歌熱舞, 使出全身的活力來賣力演出, 道有點像在打擂台賽一樣, 大家彼此暗中較勁, 有誰也不讓誰的味道, 想要獲得更多的掌聲, 讓校長留下更美好的回憶。



張校長、沈主任也都上台表演, 台下掌聲自然不覺於耳, 氣氛更是High到最高潮, 幾乎所有參加的校友都動了起來, 跟唱的跟唱, 跟跳的跟跳, 大家互動零距離。這種的熱忱及氣氛我們要延續下去, 不管未來的校長是誰, 及任何一位中心主任的領導, 我都要秉承熱誠的心來面對, 參與及協助學校與校友會各種活動, 共同開創空中大學的任何美好。

## 開放校友會辦公室聯誼

- 一、本會為增進校友間的聯誼，特訂定每月面授日為校友日，校友可至校友會辦公室聯誼。
- 二、讓在修讀課程的校友、理監事或其他校友會成員多一個休息、相聚的場所。
- 三、校友日有理事長或常務理監事、總幹事或工作幹部為大家服務。
- 四、校友會辦公室地點：校本部新北中心4034教室
- 五、開放時間：09：00～13：00
- 六、本學期校友日：4月19日、5月24日、6月14日

---

## 活動預告

新北市國立空中大學校友會公益淨灘活動通知

日期：104年5月23日（星期六）上午10：00

淨灘地點：新北市三芝區風芝門海灘

報名時間：即日起至5月17日止。

交通方式：安排校友開車接駁

集合時間：104年5月23日（星期六）上午09：30

集合地點：新北市三芝區淺水灣山莊前〈台2線〉（自行搭公車者，請於「淺水灣」站下車）

費用：酌收每人NTD300元〈含餐費、保險（100萬意外險+10萬醫療險）；辦桌方式菜色豐富〉

中午餐會地點：新北市三芝區智成路12號。

注意事項：

1. 記得帶著一顆愉悅、輕鬆的心情，準時報到，準時出發。個人需用藥品勿忘攜帶。
2. 為便於連繫，手機務必充飽電池，並開機，尤其在出發集合上車時。
3. 餐後可至麟山鼻魚港、沙灘、風芝門步道、白沙灣或淺水灣戲水等景點。
4. 建議裝備：太陽眼鏡、運動鞋或登山鞋或海灘鞋、寬緣帽、雨具、證件、防曬用品或其他個人必需用品。

報名方式：

填妥報名表後，請依下列方式報名：

理事長：塗吉昌0932-104-273

E-mail：abc3572@yahoo.com.tw

公關活動組長：邵素含0928-204-456



## 活動預告

## 北區旅遊



### 104年北區空大校友會聯誼邀請卡

#### 巴陵古道採水蜜桃 宜蘭九寮溪生態步道之旅

園區至步道入口路段較無林蔭遮蔽，建議可騎乘單車，十分涼爽，但該路段為石階間較為小心。步道規劃完善，老師帶領皆可行走—高齡步道風貌，請勿隨意亂丟垃圾!

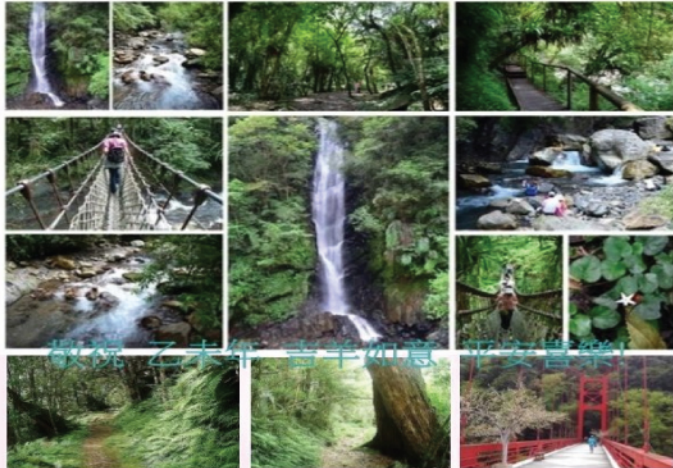

主辦:桃園校友會 協辦:台北、新北、基隆、宜蘭校友會

旅遊日期: 104年6月6-7日星期六、日(二天一夜)

旅遊行程: (上車時間 6/6 早上 7:00 正確依行前通知)

第一日: 請依各會通知時間上車→桃園集合點車隊大會師→北橫風光→採水蜜桃→午餐聯誼→巴陵古道健行享受芬多精→宜蘭觀日旭海渡假村(晚會活動(卡拉OK 歡唱)→室內休閒健身房與桌球/深層海洋水 SPA & 遊戲水池→夜宿: 觀日旭海渡假村(晚安)

第二日: 07:00 晨喚/享用飯店美味早餐→08:00-11:30

九寮溪生態體驗→午餐約會鱒魚餐廳→宜蘭輕鬆行:

1. 金車酒廠→2. 金車蘭花園→3. 山寮村/雅典蛋糕→

4. 礁溪湯圍溝泡腳→晚餐九寮餐廳→賦歸回溫暖的家!!

旅遊費用: 每人/二人房 3500元; 四人房 3,100元

(含車資、早餐、午餐、晚餐、晚會、保險、住宿等費用)

報名截止: 即日起至額滿為止或至 104.4.15 止(依實況決定)



### 新加入永久及年度會員名單

永久會員: 詹淑嬌、黃育燕、陳嫦娥、姚黎珠、劉四傑、闕再來、賴景嵩

年度會員: 張益治

永久贊助會員: 黃義明

歡迎學長姐加入校友會這個大家庭，希望爾後持續關注並參與各項活動，感恩拿!

## 校友會活動集錦

由本會協辦、新北中心主辦

"何月雲講座—向上的力量"

103. 12. 20





## 捐款名單 103. 11. 23起至104. 04. 30止

103. 11. 23第四屆第一次會員大會捐款 感謝熱誠奉獻，慷慨捐助。無勝感激！

| 序  | 姓名     | 金額   | 序  | 姓名  | 金額   | 序  | 姓名  | 金額   |
|----|--------|------|----|-----|------|----|-----|------|
| 1  | 周添福    | 5000 | 17 | 王杜圓 | 1000 | 33 | 詹秋逢 | 1000 |
| 2  | 張繼昊校長  | 3600 | 18 | 李忠信 | 1000 | 34 | 鄒靜宜 | 1000 |
| 3  | 呂志仲    | 2000 | 19 | 李惠貞 | 1000 | 35 | 廖鴻文 | 1000 |
| 4  | 唐景松    | 2000 | 20 | 李義進 | 1000 | 36 | 潘雲蘭 | 1000 |
| 5  | 高伯宏    | 2000 | 21 | 林秀香 | 1000 | 37 | 蔡鳳庚 | 1000 |
| 6  | 張宗明    | 2000 | 22 | 林芳如 | 1000 | 38 | 吳瑜嫻 | 600  |
| 7  | 陳敬鵬    | 2000 | 23 | 林冠宏 | 1000 | 39 | 陳忠明 | 600  |
| 8  | 塗吉昌    | 2000 | 24 | 張雪琴 | 1000 | 40 | 陳善洮 | 600  |
| 9  | 廖鴻銘    | 2000 | 25 | 莊慶文 | 1000 | 41 | 王麗婷 | 500  |
| 10 | 台北市校友會 | 1000 | 26 | 陳世鳳 | 1000 | 42 | 涂淑娥 | 500  |
| 11 | 台南市校友會 | 1000 | 27 | 陳妍如 | 1000 | 43 | 高光一 | 500  |
| 12 | 宜蘭校友會  | 1000 | 28 | 陳信蓉 | 1000 | 44 | 張桂華 | 500  |
| 13 | 桃園校友會  | 1000 | 29 | 陳焜宏 | 1000 | 45 | 陳玉華 | 500  |
| 14 | 基隆校友會  | 1000 | 30 | 陳碧霞 | 1000 | 46 | 蕭淑如 | 500  |
| 15 | 嘉義校友會  | 1000 | 31 | 楊美蓉 | 1000 | 47 | 顏一忠 | 500  |
| 16 | 王陳慧珍   | 1000 | 32 | 葉于瑄 | 1000 |    |     |      |

104. 01. 14黃榮譽理事長洲信捐款6000元

104. 01. 23張校長繼昊博士退休餐會周顧問添福捐紅酒一箱

104. 02. 27乙未年新春團拜餐會捐款芳名錄

| 姓名          | 金額   | 姓名           | 金額   | 姓名           | 金額   | 姓名               | 金額   |
|-------------|------|--------------|------|--------------|------|------------------|------|
| 王陳慧珍        | 1000 | 桃園校友會        | 1000 | 鄭桑瓊          | 1000 | 台北校友會<br>張玉姬     | 500  |
| 葉于瑄         | 5000 | 桃園校友會<br>陳淑琴 | 500  | 台北校友會<br>詹秋逢 | 1000 | 台北校友會<br>劉麗玲     | 600  |
| 鄒靜宜         | 2000 | 桃園校友會<br>鍾延信 | 500  | 陳碧霞          | 1000 | 黃洲信              | 2000 |
| 許明蕊         | 500  | 李培文          | 1000 | 華明崇          | 1000 | 台北校友會<br>黃鋒政     | 1000 |
| 潘雲蘭         | 1000 | 陳清           | 1000 | 朱瑩琦          | 1000 | 台北校友會<br>陳信蓉     | 1000 |
| 塗吉昌         | 2000 | 黃義明          | 1000 | 花蓮校友會        | 6000 | 基隆校友會            | 1000 |
| 周添福         | 紅酒一箱 | 林正源          | 1000 | 台北校友會<br>張雪琴 | 1200 | 基隆校友會<br>林山永 蕭淑如 | 2000 |
| 李義進         | 1000 | 陳敬鵬          | 2000 | 賴麗如          | 500  | 基隆校友會<br>張宗明     | 1000 |
| 邵素含         | 1000 | 桃園校友會<br>葉信康 | 1000 | 宜蘭校友會        | 1000 | 台北校友會            | 1000 |
| 陳善洮         | 1000 | 張桂華          | 1000 | 李美麗          | 500  | 高伯宏              | 500  |
| 代理校長<br>劉仲容 | 3000 | 台北校友會<br>張瓊真 | 1000 | 林冠宏          | 1000 | 唐景松              | 600  |

## 捐款名單 103. 11. 23起至104. 04. 30止

### 104. 03. 29第二次理監事聯席會議捐款

| 姓名  | 金額   | 姓名  | 金額   | 姓名   | 金額   |
|-----|------|-----|------|------|------|
| 張桂華 | 1000 | 李義進 | 1000 | 王陳慧珍 | 1500 |
| 陳善洮 | 500  | 蔡鳳庚 | 500  | 陳敬鵬  | 1000 |
| 何淑娟 | 500  | 李美麗 | 500  | 王晴瑩  | 500  |
| 葉于瑄 | 500  | 林冠宏 | 1000 | 涂淑娥  | 500  |
| 童莉雅 | 500  | 吳瑜嫻 | 1000 | 周添福  | 5000 |
| 鄒靜宜 | 500  | 吳碧雲 | 500  | 朱碧鏌  | 1000 |
| 涂吉昌 | 1000 | 陳碧霞 | 1000 |      |      |

### 104. 04. 24趙璧月學姊捐款10000元

## 校友工商服務【免費服務請洽編輯組】



亮而麗清潔公司

唐景松 0952-258-501



林冠宏 0910-300-997